УНИОНИЗМ
РАЗРУШАЕТ МОЛДОВУ

90 %
ПРОЦЕНТОВ
ГРАЖДАН РЕСПУБЛИКИ МОЛДОВА ВЫСТУПАЮТ

ПРОТИВ УНИРИ

ЧТО ОЗНАЧАЕТ ОБЪЕДИНЕНИЕ С РУМЫНИЕЙ?

- **Объединение с Румынией означает, что ты останешься без народа и страны.**
- Объединение с Румынией означает уничтожение и исчезновение Республики Молдова.
- **Объединение с Румынией означает превращение нашей страны в несколько окраинных уездов.**
- Объединение с Румынией означает переход всего достояния и имущества страны в чужие руки.
- **Объединение с Румынией означает прекращение существования молдаван как самобытного народа.**
- Объединение с Румынией означает принудительное лишение нас тысяч гектаров земли и хозяйств.
- **Объединение с Румынией лишит нас собственной истории, памяти и молдавской идентичности.**
- Объединение с Румынией означает, что здесь будут хозяйничать румынские жандармы.
- **Объединение с Румынией означает превращение нашей территории в военный полигон для войск НАТО, а также мобилизацию наших молодых людей для участия в военных действиях.**
- Объединение с Румынией означает потерю десятков тысяч рабочих мест в бюджетной и административной сферах.
- **Объединение с Румынией означает превращение молдаван в «бедных родственников» румын.**
- Объединение с Румынией означает окончательную утрату севера Молдовы, Гагаузии, Приднестровья.
- **Объединение с Румынией означает гражданскую войну, так как многие молдаване проявят неповиновение.**
- Объединение с Румынией означает избежание наказания для тех, кто разворовал страну и столицу.
- **Объединение с Румынией означает для нас роль последних глупцов, отказавшихся от собственной страны.**
- Объединение с Румынией равносильно предательству памяти Штефана Великого, который был большим патриотом и защитником молдавской государственности.
- **Объединение с Румынией означает, что мы предаем самих себя и не заслуживаем независимости с 1991 года.**

ОТКРЫТОЕ ПИСЬМО КО ВСЕМ ПОСОЛЬСТВАМ И ДИПЛОМАТИЧЕСКИМ ПРЕДСТАВИТЕЛЬСТВАМ

10 марта 2018 года в Яссы были созваны все примары, которые символически проголосовали за «унирю», чтобы обсудить организацию действий против Республики Молдова по всей стране. Невероятна дерзость Бухареста, который оказывает давление на примаров населенных пунктов Республики Молдова, чтобы они подписали так называемые «унионистские» декларации. Эти действия имеют организованный характер и являются непосредственным вмешательством Румынии во внутреннюю политику Республики Молдова. Под различными предлогами, такими как помощь Румынии, в том числе от Европейского Союза, Румыния проводит политику дезинформации, коррумпирования представителей органов местного самоуправления, средств массовой информации и общества.

Президент Молдовы Игорь Додон предупреждает о возможности гражданской войны, если идея объединения будет усиленно навязываться, и отмечает, что многие граждане, организации и силы в обществе не согласны с этой идеей, а верят в суверенную, независимую и неделимую Молдову. Молдавское правительство парализовано, спецслужбам запрещено мешать антигосударственным движениям. В Гагаузии раздаются голоса, призывающие к защите автономии с оружием в руках (в том числе от депутатов парламента Республики Молдова от АТО Гагаузия). Есть заявления депутатов Народного собрания Гагаузии, которые также осуждают унионизм и предупреждают о рисках, вызванных этим явлением. Румыния непосредственно вмешивается во внешнюю и внутреннюю политику Республики Молдова путем организации провокаций, а также толерантностью, проявляемой к враждебным действиям и заявлениям некоторых румынских политиков. Более того, Румыния не признает границу с Республикой Молдова и не признает молдавский этнос.

В марте 2018 года в Кишиневе состоится антигосударственный марш, в рамках которого будет объявлено объединение с соседним государством. Марш будет организован неправительственными организациями Румынии, которые мобилизуют свои силы, чтобы доставить в Кишинев людей из Румынии. Есть сигналы, что 24 марта будет организован футбольный турнир, где соберутся члены организаций «Ultras», «Noua Dreaptă», «Legiunea de Fier», «Zimbru-Ultras», и ожидаются крупные ожесточенные столкновения. Есть информация, что эти экстремистские группировки дестабилизируют ситуацию в Кишиневе и займут парламент Республики Молдова. На митинге унионистов 25 марта 2018 года ожидается организованная доставка значительного числа людей из страны, особенно из сел, примэрии которых подписали унионистские декларации. Не менее опасным является участие молдавских и румынских ветеранов и военных, разделяющих идеи унионизма, что является источником проблем и нестабильности для молдаван.

ТО, ЧТО ПРОИСХОДИТ СЕГОДНЯ, – ЭТО ЭКСПАНСИЯ РУМЫНИИ, КОТОРАЯ МОЖЕТ ПРИВЕСТИ К ДЕСТАБИЛИЗАЦИИ ВНУТРЕННЕЙ СИТУАЦИИ В МОЛДОВЕ

Ожидается государственный переворот по сценарию Одессы и Киева. Политика Румынии состоит в непризнании государства Республики Молдова, непризнании официального языка, закрепленного в Конституции, – молдавского языка, непризнании молдаван как этноса. Это культурный геноцид и грубое вмешательство во внутренние дела Республики Молдова.

Мы обращаемся ко всем посольствам и дипломатическим представительствам, аккредитованным в Республике Молдова, в Миссию ООН в Молдове с просьбой вмешаться для прекращения этих провокаций и давления со стороны Румынии на государственные органы и должностных лиц.

Мы обращаемся к гражданам Республики Молдова с призывом начать кампанию по сбору подписей, чтобы подать иск против Румынии в Международный суд в Гааге.

То, что происходит сегодня, – это экспансия Румынии, которая может привести к дестабилизации внутренней ситуации в Молдове, в том числе и потому, что на территории Республики Молдова есть замороженный вооруженный конфликт.

Николай ПАСКАРУ,
председатель Национального движения «ВОЕВОД»

ДЕКЛАРАЦИИ ОБ «УНИРЕ» принимаются исподтишка и обманом

Несмотря на все попытки придать масштабность и многочисленность принимаемым по стране декларациям «Об Унире», механизм их принятия у сторонников ликвидации Молдовы несовершенен и дает сбои. Зачастую эти декларации подписывают совершенно посторонние люди, или вовсе – подписи выдумываются «из головы».

Так, оказалась ложью нашумевшая недавно новость-сенсация о том, что в родном селе президента Игоря Додона, Садова заявление о присоединении к Румынии было принято большинством голосов. На самом деле накануне принятия декларации к примэрии села приехали микроавтобусы с румынскими флагами, граждане из которых и составили основную «массовку» мероприятия. Местным жителям сообщили о том, что сейчас в мэрии будет проходить концерт. Новость о предстоящем мигом разлетелась по селу, и граждане стали приходить к примэрии. Однако вместо концерта там их ждал примар села с парочкой унионистов, который призвал их подписать декларацию в поддержку объединения с Румынией. Увидев происходящее, многие сельчане начали уходить из здания, тогда как другие стали возмущаться, почему примар не провел общее собрание села. Организаторы действа им слова не давали, перекрикивая их и свистя. Сельчане уверены: примар побоялся провести общее собрание, так как знал, что идею объединения большинство жителей Садова категорически не поддерживают. Ложь на лжи: в то время как примар села утверждает, что в поддержку инициативы собрали 500 подписей людей, жители Садова говорят, что впервые слышат о том, что в селе вообще собирали какие-то подписи. В то же время некоторые из сторонников так называемой унири, коих в селе насчитывается не более нескольких десятков, без стыда признаются своим односельчанам, что им за это платят.

ЗАЧАСТУЮ, ДЕКЛАРАЦИИ ОБ УНИРЕ ПОДПИСЫВАЮТ СОВЕРШЕННО ПОСТОРОННИЕ ЛЮДИ, ИЛИ ВОВСЕ – ПОДПИСИ ВЫДУМЫВАЮТСЯ «ИЗ ГОЛОВЫ».

– Вот в каких условиях состоялось так называемое подписание декларации об унири в Садова: исподтишка и обманом. Ясно, почему это произошло именно так: из-за отсутствия поддержки у сельчан, страха быть пойманными на лжи. Им поставили задачу, ведь ставка высока: Садова – это родное село президента Республики Молдова. Но планам по уничтожению Молдовы не суждено сбыться. Унионизм пройдет, Родина останется. У Молдовы есть будущее! – прокомментировал произошедшее депутат Партии социалистов, также уроженец села Садова Корнелий Фуркулица. Стоит напомнить, что именно Садова стало первым селом, принявшим декларацию в поддержку государственности Молдовы. Эстафету после Родины президента переняли сотни населенных пунктов по всей стране, численность которых на данный момент уже приближается к 300. Отметим также, что ранее и сам глава государства заявлял о том, что десятки деклараций унионистов являются фейковыми.

ПРЕЗИДЕНТ ГОТОВ СОЗДАТЬ **НАЦИОНАЛЬНЫЙ ФРОНТ** ПО ЗАЩИТЕ **ГОСУДАРСТВЕННОСТИ МОЛДОВЫ**

В связи с обострением ситуации в вопросе «унионизма», а также в связи с сигналами, ежедневно поступающими с мест в адрес главы государства, в которых люди выражают негодование в связи с антигосударственными действиями унионистов, Президент Республики Молдова заявил следующее:

«Унионистское движение может привести и уже приводит к обратному эффекту – к мобилизации граждан для защиты молдавской государственности. Родину начинают ценить еще больше, когда ей угрожают извне силы, стремящиеся к ее уничтожению.

Ежедневно в мой адрес поступают сигналы с мест, в которых люди выражают негодование в связи с антигосударственными действиями унионистов, поддерживаемых извне, а также в связи с молчаливой поддержкой изнутри страны.

Только в государстве с парализованной политической волей возможно подписание в примэриях антиконституционных документов, направленных на упразднение государственности и независимости. Бездействие государственных органов означает прямую поддержку, пусть даже не явную, антигосударственной деятельности унионистов.

В сложившихся обстоятельствах безусловной опасности для страны и ее населения заявляю, что с моей стороны последует положительный ответ на тысячи требований о мобилизации граждан, и если ситуация выйдет из-под контроля 25-27 марта, я как глава государства создам Национальный фронт, который станет площадкой для сопротивления, объединяющей всех граждан Республики Молдова, выступающих против унионизма, желающих сохранения молдавской государственности и идентичности.

Вне зависимости от национальной принадлежности или политических предпочтений нас объединяет любовь к Молдове, к нашей Родине.

Довожу до сведения и местных органов власти, и иностранных властей, причастных к антиконституционным и антигосударственным процессам, что их действия возымеют эффект бумеранга и, в конце концов, укрепят молдавскую идентичность. Вместе с тем, они могут привести к весьма нежелательной реакции в отношении кишиневских центральных властей, а также выразителей империалистических и реваншистских настроений из соседнего государства.

Республика Молдова и Республика Румыния могут остаться дружественными государствами. Почему вы настаиваете на том, чтобы защитная реакция граждан превратила их в государства враждующие?»

ШАПОВАЛОВ: УНИОНИЗМ — ЭТО ИЗМЕНА РОДИНЕ

Кто бы и что ни говорил об унионизме как о какой-то идее или точке зрения, следует исходить прежде всего из конечной цели унионизма — уничтожения государственности Республики Молдова, её суверенитета и территориальной целостности.

Существуют две распространённые точки зрения о проблеме унионизма.

Группа политологов и политиков, которые считают, что проблема унионизма сильно преувеличена. И они в чём-то правы. Несмотря на 30-летнюю массированную обработку населения Молдовы румынскими идеологическими и специальными службами, более 70 процентов населения нашей страны устойчивы к заразе унионизма, и выступают за сохранение и укрепление современного молдавского государства. Эта идея не завладела умами и душами большинства представителей молдавской элиты, которая хотела бы и в будущем сохранить свои властные полномочия, статусное положение и должности.

ПОПЫТКА СИЛОЙ РЕШИТЬ ПРОБЛЕМЫ «ОБЪЕДИНЕНИЯ С РУМЫНИЕЙ» ОДНОЗНАЧНО ПРИВЕДЁТ К ГРАЖДАНСКОЙ ВОЙНЕ И ДАЛЬНЕЙШЕЙ ДЕЗИНТЕГРАЦИИ МОЛДАВСКОГО ГОСУДАРСТВА.

Но есть и противоположная точка зрения. Власти Молдовы, зомбированные идеей европейской интеграции, ничего не делают в плане развития у молодёжи чувств молдавского патриотизма и уважения к своему государству. В учебных заведениях изучается откровенно антимолдавский и антигосударственный курс истории румын, который фактически формирует и воспитывает не граждан Молдовы, а граждан Румынии. Ежегодно от 5 до 7 тысяч молодых молдаван отправляются на учёбу в учебные заведения Румынии. Проевропейский альянс в течение восьми лет проводит откровенную русофобскую политику, что создаёт серьёзные проблемы во взаимоотношениях с давним традиционным партнёром и другом нашего государства — Российской Федерацией, где трудится большинство молдавских гастарбайтеров и где находятся основные рынки сбыта молдавской сельхозпродукции. Такая политика способствует дальнейшей деградации молдавской экономики и оттоку трудоспособного населения из страны.

А как известно, в стране с экономическими и социальными проблемами всегда развиваются различные националистические и экстремистские идеи и организации. Попытка силой решить проблему «объединения с Румынией» однозначно приведёт к гражданской войне и дальнейшей дезинтеграции молдавского государства. Что у нас уже и было в 1992 году, когда националисты в молдавских правящих кругах своей непродуманной политикой спровоцировали гражданскую войну на Днестре.

Поэтому государство должно принципиально одинаково относиться как к сепаратизму, так и к унионизму. И первое и второе направлены на разрушение молдавской государственности. Унионизм – это измена своей Родине, потому что унионисты хотят разрушить своё государство, признанное ООН и другими международными структурами. Сегодня молдавский народ в числе двухсот с чем-то других счастливых народов, из более шести тысяч наций и народностей мира, имеет счастье жить в своем государстве.

Сегодня унионисты под лозунгами интеграции с Европейским союзом, используя сложности социально-экономического развития страны, распространяют вредоносную идею о бесперспективности «молдавского проекта». Говорят о том, что молдаване могут попасть в Европейский союз только через объединение с Румынией. И, к сожалению, эту идею поддерживают многие лидеры правящего олигархического проевропейского альянса. С такими идеями необходимо бороться.

Многим гражданам страны, которые выступают за сохранение и укрепление молдавского государства, близки политика, лозунги и практическая деятельность Партии социалистов Республики Молдова и президента страны Игоря Додона в этом направлении.

Унионизм опасен своим разрушительным действием на умы молодых молдаван, подрывает идеологические основы существования государства, и поэтому он должен быть запрещён.

Борис ШАПОВАЛОВ,
доктор философии, политолог
www.izborsk.md

РУМЫНСКИЙ ЖАНДАРМ НЕ БУДЕТ У НАС ХОЗЯИНОМ!

КАК ОЧИЩАЛАСЬ РУМЫНСКАЯ НАЦИЯ?

В своем произведении автор Владимир Солонарь отмечает, что «оригинальность» румынского проекта по «национальному очищению» состоит в выборе «образцовых провинций» (Бессарабия и Буковина), в которых предстоит реализация утопии «чистой» нации в «идеальных» рабочих условиях путем полной отмены правового государства.

Возврат Бессарабии и Буковины отличался невиданным кровопролитием. Села, через которые шествовала Румынская армия, становились сценами для погромов, сопровождавшихся поистине апокалиптической жестокостью. Во многих населенных пунктах граждан еврейской национальности, в том числе детей, женщин и стариков, собирали, выводили за пределы сел и уничтожали.

Автора показывает нам, каким образом идея «национального государства» была выстроена в среде румынской элиты путем упразднения политических прав остальных национальных групп, в отношение которых все чаще использовался термин «чужие» вопреки ограничениям Парижской мирной конференции, подписанной Румынией взамен международного признания новых включенных в свой состав территорий, которые обязывали страну соблюдать права меньшинств.

Как истребляла бессарабских евреев РУМЫНСКАЯ ЖАНДАРМЕРИЯ

В конце июня 1941 года правительство Иона Антонеску запустила массивную пропаганду против еврейского населения. Пропаганда правительства Антонеску объявила бессарабских евреев основными виновниками вторжения Красной Армии в Бессарабию и оккупации исторического региона 28 июня 1940 года. Румынская армия вернулась в Бессарабию в июне 1941 г., а согласно документам из архивов НСИАС (национального совета по изучению архивов «Секуритате») румынских жандармов отправляли в Бессарабию со строго секретными приказами «собрать всех евреев и уничтожить их».

ТЕРРОР, УСТРОЕННЫЙ РУМЫНАМИ после аннексии 1918 года

Сразу же после аннексии Бессарабии в 1918 году на ее территорию хлынул мощный поток румынских госслужащих, известных своей коррумпированностью. В селах Молдовы румынские жандармы считали себя хозяевами, поэтому отбирали у простого люда всякое имущество, животных и т.д. Каждый такой жандарм был маленьким корольком в своем селе или регионе; население было обязано беспрекословно подчиняться под угрозой жестокого телесного наказания, которое выбирал на свое усмотрение жандарм, и которое совершалось до тех пор, пока наказуемый не терял сознание.

в период РУМЫНСКОЙ ОККУПАЦИИ 26 июля 1941 - 26 августа 1944

на территории Молдавии было

УНИЧТОЖЕНО

более **50 тыс.** РОМОВ | более **300 тыс.** ЕВРЕЕВ

Цитаты очевидцев периода 1918-1925

Приказ изданный комендантом в местечке Единцы: «Каждый должен остановиться на месте - лицом к начальнику - и с улыбкой на лице снять шапку до самой земли; для обучения населения этому и точного исполнения, моя фуражка коменданта будет прогуливаться на палке, и все обязаны ее приветствовать».

Приказ изданный комендантом г. Бельцы: «Приказываю жителям, как мужского, так и женского пола при встрече со мной и с моими офицерами сходить с тротуара, отступая на три шага на мостовую, и с веселым видом приветствовать нас. За неисполнение этого приказа, виновные будут наказаны розгами трижды до потери сознания». **опубл. в газете «Бессарабская Правда» 13/VII-1919 г.**

Член Сфатул Цэрий – писатель Н. Александри:

«В нашей стране стон стоит от края и до края; беззаконие, издевательство, глумление такие, каких, может быть, не было от века; время царского абсолютизма нам кажется чуть ли не раем»…

«Наша крестьянская масса, числом около 2-х миллионов человек, сплошь, поголовно до того возмущена политикой наших румынизаторов, что самым настоящим, самым искренним образом мечтает об отделении от Румынии; она готова присоединиться к кому бы то ни было, только бы отделиться от Румынии».

«Если от одного русского урядника стонала целая волость, то что сказать о 5-6 жандармах-румынах, которые расквартированы в каждом селе и которые не садятся за стол без того, чтобы куры с цыплятами не чередовались с утками и другой живностью.

ОТ 16 ДЕКАБРЯ 1925 **NEW YORK TIMES**

CITIZENS MUST SALUTE RUMANIAN OFFICER; Commandant's Hat to Be Paraded So Bessarabian Villagers Can Practice.

В номере «Нью-Йорк Таймс» от 16 декабря 1925 года - заголовок статьи: «Граждане обязаны приветствовать румынских офицеров; Граждане обязаны приветствовать румынских офицеров: Бессарабских крестьян учат кланяться выставленной шапке коменданта.

Чаушеску и идеология румынизма

Идеология Румынии во времена правления Чаушеску заключалась в сильном румынском национализме. Одним из первых документов, подписанных Чаушеску, стал документ об упразднении венгерской автономии в Трансильвании. В книгах и статьях усиленно продвигалась идея Великой Румынии, существовавшей до 1940 года. Даже если Чаушеску официально не претендовал на территорию Бессарабии, он получил предупреждение от Брежнева не позволять распространения статей и работ, продвигающих о эту идею.

ОБЪЕДИНЕНИЕ РУМЫНИИ И МОЛДОВЫ ускорит венгерскую автономию

В Румынии арделянские венгры не пользуются хорошим к себе отношением, более того к ним часто относятся с высокомерием. Их называют ругательно «румын», но это издевательство не более обидно чем если в Румынии какого-то глупого человека будут называть «гэгэуцэ», не думая, что таким образом наносится обида «славной» нации гагаузов.

Объединение не станет простым поглощением Бессарабии Румынией. Даже при своей прорумынской настроенности молдавские политики, которых подтолкнут к объединению, захотят сохранить специальный статус в составе Румынии для нынешней Республики Молдова. Хотя большинство молдавского населения говорит на молдавском языке, нельзя не заметить культурные различия, а русский язык сохранит особый статус даже после объединения. В этих условиях венгерская автономия в Ардяле станет в свою очередь такой же реальной, как и гагаузская автономия в Молдове или пока еще не определенная автономия Приднестровья. Ситуация, которую может создать объединение в Молдовой, приведет к возникновению венгерской автономии. Нельзя отменить уже полученную автономию гагаузов, но в то же самое время нет оснований отказывать венграм в аналогичном статусе. Это то, о чем бухарестские политики предпочитают не говорить, хотя некоторые из них гордятся, что они арделяны… или олтяны.

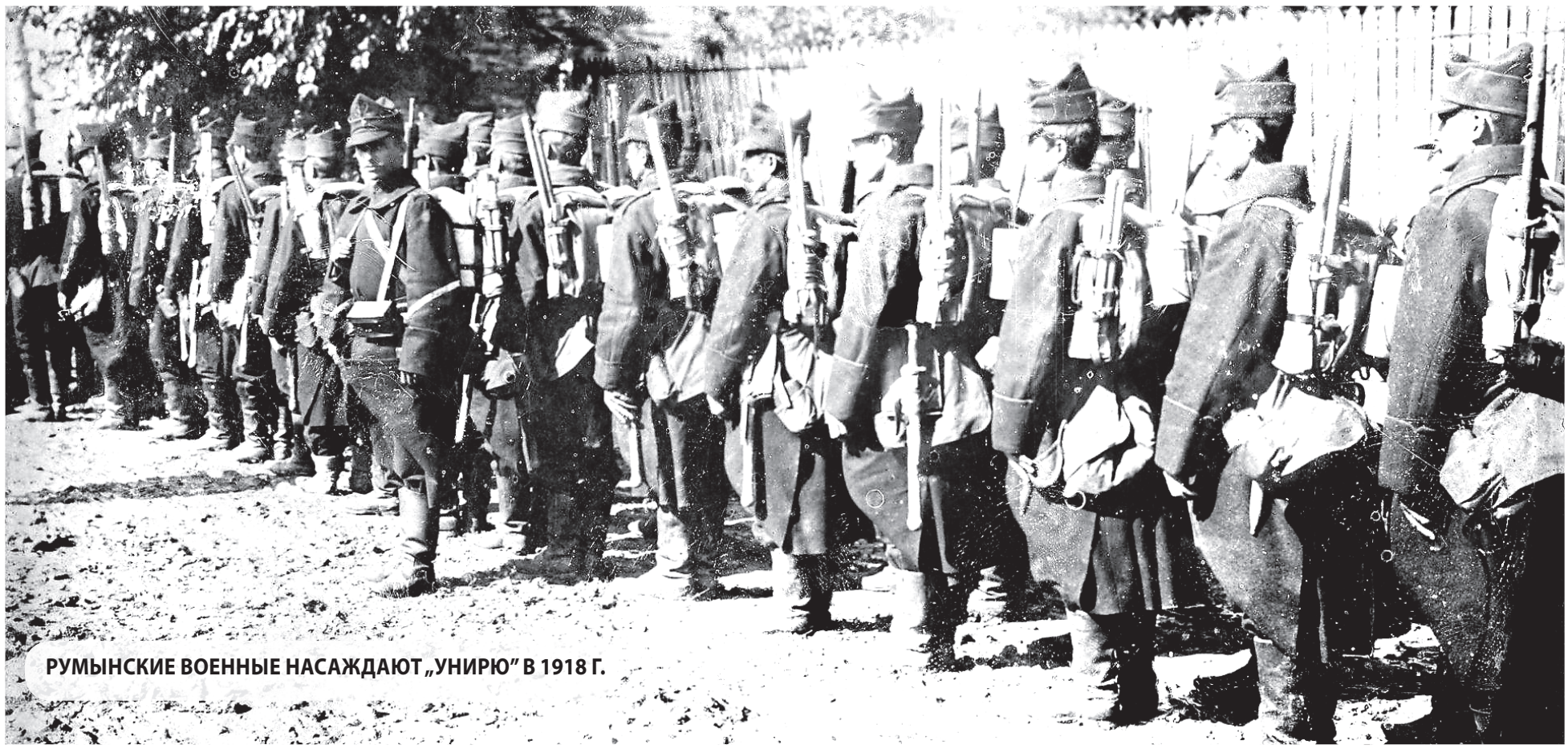

РУМЫНСКИЕ ВОЕННЫЕ НАСАЖДАЮТ „УНИРЮ" В 1918 Г.

РУМЫНСКИЕ СОЛДАТЫ ДЕПОРТИРУЮТ ЕВРЕЕВ
октябрь 1941

Венгры Румынии требуют автономии для Трансильвании

Три политические партии Румынии с начала года выступили инициаторами предоставления автономии для края секеев и особого статуса для региона Парциум, расположенного к северу от Трансильвании. Эти требования содержатся в заявлении Гражданской венгерской партии, Народной венгерской партии Трансильвании и «Демократического союза венгров Румынии». Кроме автономных прав и установления исторических границ региона секейского края, партии требуют равенства венгерского языка по статусу с румынским.

Секеи этнически близки к венграм и представляют национальное меньшинство в Трансильвании. До 1918 года Трансильвания входила в состав Австро-Венгерской империи, сейчас там живут примерно 1,3 млн венгров, или 6,5% всего населения Румынии.

Эффект домино: Трансильвания может последовать примеру Каталонии

Депутат из Муреша Биро Золт считает, что решение конфликта между румынами и венграми Румынии — автономия. Он написал пост в Фэйсбуке на венгерском языке, в котором говорится, что лучше всего, чтобы Трансильвания получила автономию, приводя в пример Испанию (Каталония) и Италию (Ломбардия и Венето).

- Автономия это решение! Каталония, Ломбардия, Венето — эти три европейских региона, наиболее заметные сегодня (но можно продолжить — шотландцы, ирландцы или региональная партия в Польше), которые посылают важный мессадж Трансильвании. Учитывая тенденцию и отношение европейских стран, можно сделать вывод, что автономия легитимна и позитивна, - написал депутат.

Венгрия сильна: Орбан пообещал поддержку и заботу венграм Трансильвании

- Венгрия достаточно сильна, чтобы взять на себя ответственность за ситуацию с этническими венграми в Трансильвании», — заявил венгерский премьер Виктор Орбан в ходе визита в Клужский уезд Румынии на церемонию открытия восстановленной при поддержке Будапешта католической церкви. Он напомнил, что с 2014 года венгры Карпатского бассейна пользуются национальной трансграничной политикой, через которую они получают связь с родиной — Венгрией.

- У нас, венгров, будет будущее и мы сможем защитить сообщество, здания и интеллектуальное наследие только если объединимся. У нас будет будущее, если мы создадим условия, чтобы вы могли жить в такой стране, в которой захотите. Западная Европа — по недосмотру или наивности — спрятала религиозные символы и повернулась спиной к собственной культуре, не отдавая себе отчет в том, что, поступая так, отказывается от собственного будущего, - заявил Виктор Орбан

РУМЫНСКИЙ ЖАНДАРМ НЕ БУДЕТ У НАС ХОЗЯИНОМ!

ОБЩЕСТВЕННОСТЬ ГАГАУЗИИ - ЗА ЗАПРЕТ УНИОНИЗМА

РЕЗОЛЮЦИЯ РАСШИРЕННОГО СОВЕТА РЕГИОНАЛЬНЫХ И МЕСТНЫХ ОРГАНОВ ВЛАСТИ И УПРАВЛЕНИЯ АТО ГАГАУЗИЯ, А ТАКЖЕ ВЕТЕРАНОВ СТАНОВЛЕНИЯ ГАГАУЗСКОЙ РЕСПУБЛИКИ И ПРЕДСТАВИТЕЛЕЙ ОБЩЕСТВЕННОСТИ.

Мы, участники расширенного Совета региональных и местных органов власти и управления АТО Гагаузия, а также ветераны становления Гагаузской Республики и представители общественности Гагаузии, являясь представителями многонационального народа Гагаузии, представляющие её интересы в различных областях деятельности и жизни страны,

- руководствуясь заботой о мирном будущем настоящего и последующих поколений народов Гагаузии и Республики Молдова,

- подтверждая приверженность Гагаузии, как составной части Республики Молдова, к сохранению и укреплению Республики Молдова, как независимого, нейтрального, демократического, суверенного и целостного государства,

- исходя из необходимости соблюдения принципов:

а) построения и укрепления правового государства;

б) утверждения демократии и укрепления национального согласия в обществе и государстве;

в) соблюдения прав и свобод человека и гражданина, а также незыблемых коллективных прав народов;

г) неукоснительного соблюдения норм Конституции, закона Республики Молдова «Об особом правовом статусе Гагаузии (Гагауз Ери)» и Уложения Гагаузии (Гагауз Ери),

- будучи приверженцами и активными сторонниками сохранения и укрепления национальной идентичности народов и представителей национальных меньшинств, населяющих нашу страну,

- Осуждая антиконституционное и преступное безразличие и бездействие государственных структур нашей страны, ответственных за соблюдение норм Конституции и иных законов нашего государства, а также охраны и укрепления независимого и суверенного статуса Республики Молдова,

- выражая волю народа Гагаузии, высказанную на всенародных Референдумах 05 марта 1995 года «О вхождении в состав АТО Гагаузия» и 02 феврале 2014 года «Об отложенном статусе народа Гагаузии на внешнее самоопределение» и «О дальнейшем курсе развития внешнеполитического вектора страны»,

принимаем настоящую резолюцию:

1. Выступаем за безусловное сохранение и укрепление независимого, суверенного, демократического и нейтрального статуса Республики Молдова, а также осуждаем проводимую государственную политику соседней Республикой Румыния, направленную на поглощение Республики Молдова, при открытом и явном попустительстве и поддержке государственных органов и высших должностных лиц Парламента и Правительства нашей страны.

2. Требуем от руководства Республики Молдова выступить с публичным осуждением поддержки унионистских устремлений и действий должностных и общественных лиц соседней Республики Румыния, агрессивно предъявляющих территориальные претензии к нашему государству и проводящих деструктивную политику, направленную на ликвидацию Республики Молдова, как независимого государства.

3. Требуем от руководства Республики Молдова выступить с публичным осуждением поддержки унионистских устремлений и действий должностных и общественных лиц органов местного публичного управления Республики Молдова, а также общественно-политических организаций и объединений, выступающих за ликвидацию независимого статуса государства Республики Молдова и вхождение её в состав соседнего государства Румыния.

4. Требуем от Министерства юстиции Республики Молдова пресечь и прекратить на территории страны деятельность партий и иных общественно-политических формирований, программными целями которых является ликвидация государства Республики Молдова и объединение её с Республикой Румыния.

5. Требуем от органов прокуратуры, МВД и СИБа Республики Молдова пресечь антигосударственную, антиконституционную и преступную деятельность на территории нашей страны гражданина Румынии г-на Т.Бэсэску, а также примаров и советников некоторых населённых пунктов нашей страны, подписавших так называемую декларацию «об унирии» с Республикой Румынией.

6. Требуем от Парламента, Правительства и Президента Республики Молдова незамедлительно:

а) принять закон, запрещающий занятие высших государственных должностей в Республике Молдова лицами, обладающими двойным гражданством;

б) внести изменения и дополнения в Уголовный Кодекс страны, предусматривающие уголовную ответственность за пропаганду и призывы к ликвидации Республики Молдова, как независимого и суверенного государства и присоединение его к Республике Румыния, т.е. так называемую «унирию»;

в) внести изменения и дополнения в закон о государственной должности и статусе государственного служащего, а также в другие нормативные акты, устанавливающие, что отрицание государственности Республики Молдова, является самостоятельным основанием для увольнения и фактором несовместимости занимаемой должности.

7. Призываем Президента Республики Молдова г-на И.Додона осуществить мероприятия по введению персональных санкций и объявления персонами нон грата на территории Республики Молдова идеологов унионизма в нашей стране г-на Траяна Бэсеску и Георге Симиона.

8. Призываем руководство Европейского Союза, Совета Европы, ОБСЕ, Соединённых Штатов Америки, Республики Турция и Российской Федерации осудить агрессивные притязания Республики Румыния к фактической аннексии государства Республики Молдова, члена ООН, признанного международным сообществом.

9. Поручаем Главе (Башкану) Гагаузии, а также Народному Собранию Гагаузии официально обратиться к Республике Турция, Российской Федерации и ОБСЕ стать гарантами безусловной реализации отложенного статуса гагаузского народа на внешнее самоопределение, в случае изменения Республикой Молдова своего статуса.

10. Рекомендуем Главе (Башкану) Гагаузии образовать Общественный Совет политической, экономической и экологической Безопасности Гагаузии, в целях оперативного реагирования на возникающие угрозы полноценного функционирования Гагаузской политической Автономии в составе Республики Молдова, а также защиты целостности и суверенитета Республики Молдова.

11. Ответственность за неукоснительную реализацию воли народа Гагаузии, выраженную на референдуме от 02 февраля 2014 года и в Резолюции съезда депутатов всех уровней Гагаузии от 22 февраля 2014 года (прилагается), наряду с Народным Собранием, возлагаем на Председателя Народного Собрания Гагаузии.

12. Призываем Главу (Башкана) Гагаузии, Народное Собрание и Исполком Гагаузии созвать съезд депутатов всех уровней и созывов Гагаузии 17 или 24 марта 2018 года, на котором обсудить и рассмотреть по существу вопросы, поднятые на настоящем форуме вне объявленной повестки, а также реализацию положений Резолюции съезда депутатов всех уровней Гагаузии от 22 февраля 2014 года.

13. Объявляем 2018 год – годом 100-летия Румынской оккупации территории Бессарабии.

14. Обязываем Народное Собрание и Исполком Гагаузии разработать планы мероприятий по реализации положений настоящей Резолюции, а также проведения памятных мероприятий в населенных пунктах Гагаузии, связанных с годом столетия оккупации Румынией территории Бессарабии и опубликовать их на официальных сайтах в двух месячный срок.

15.Поручаем Народному Собранию и Исполкому Гагаузии, направить копии настоящей Резолюции руководству Республики Молдова, Организации Объединенных Наций, Европейского Союза, Совета Европы, ОБСЕ, Конгресса местных региональных властей Совета Европы, Российской Федерации, Турецкой Республики, а также дипломатическим миссиям, аккредитованным в Республике Молдова.

Томай, Чадыр-Лунгский район,
АТО Гагаузия (Гагауз Ери),
Республика Молдова
24 февраля 2018 года.

«УНИРЯ» СЕЕТ ВРАЖДУ МЕЖДУ МОЛДАВАНАМИ

На самом деле довод в пользу «унири», который зачастую присутствует в политической риторике многих молдавских политиков является, на мой взгляд, ничем иным как публичным признанием политической немощности. Не может представитель высшей власти страны терпимо относиться к такому явлении, как унионизм, и в то же самое время быть преданным Молдове, молдавскому народу, и заботиться о судьбе этой страны.

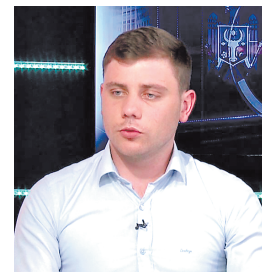

Я так понимаю, что оживленные дискуссии по данному вопросу должны, так или иначе, сводиться к жарким спорам между людьми с различными точками зрения по одному единственному вопросу – насчет развития Молдовы. К сожалению, приходится констатировать, что у оппонентов из унионистского лагеря нет ни одного аргумента в пользу развития страны, и все их обоснования сводятся к вековой мечте о ликвидации Молдовы. С другой стороны, государственники предлагают идеи для внешней, внутренней политики, для социальной и экономической политики и т.д.

В сложившейся обстановке мы видим бесплодные речи унионистов, уверенных в том, что лишь упразднив более чем полувековую государственность Молдовы и передав все властных полномочия румынам, они смогут обрести душевный покой и благополучие.

Молдаване как титульная нация или как самая многочисленная этническая группа в Молдове не могут вечно поощрять экстремистские и агрессивные притязание некоторых миноритарных этнических групп, каковыми являются молдавские румыны. Хотелось бы напомнить, что сразу же после учреждения Партии молдаван Румынии во главе с бывшим примаром города Яссы Константином Симирадом, последний был в срочном порядке назначен послом на Кубе, а созданная партия была распущена. Также, в 2006-2007 г.г. была создана Ассоциация молдаван Румынии (39-ая молдавская община в мире), которая, после приема делегации парламента Республики Молдова, также была распущена в срочном порядке. В данном вопросе у Республики Молдова есть пример, как можно действовать в аналогичных случаях, а также негативный пример попрания прав этнических молдаван в иностранном государстве.

Нынешние унионистские явления сеют вражду между гражданами Молдовы. Унионизм представляет собой вредоносное, опасное для Молдовы явление, способное привести, в том числе, к гражданской войне на Днестре. Унионизм открывает путь к независимости для Гагаузии и Приднестровья, и это очень мрачный сценарий для Республики Молдова.

Уверен, что унионистская волна, которую серьезно подкачивают финансами с самого начала периода независимости, а также поддерживают при помощи скрытых политических инструментов, доказывает нежелание Румынии видеть нас рядом с собой в качестве самостоятельного государства и регионального партнера, а в подобных условиях нам необходимо пересмотреть двустороннюю повестку и нашу позицию в отношениях с этим государством.

Молдова принадлежит молдаванам, всем гражданам Молдовы. Мы должны навести порядок у себя дома, защищать наши национальные интересы, защищать себя, развивать наш суверенитет и объединить страну и молдавский народ. Мы отличаемся от румын, у нас молдавский язык, молдавская культура и, самое главное, желание жить в мире и взаимопонимании со всеми странами, без вмешательства извне.

Молдова была, есть и будет!

Думитру РОЙБУ,
Председатель Молодежного движения
"Urmașii lui Ștefan".

РУМЫНСКИЙ ЖАНДАРМ НЕ БУДЕТ У НАС ХОЗЯИНОМ!

90% ПРОТИВ УНИРИ

ГРАЖДАН РЕСПУБЛИКИ МОЛДОВА ВЫСТУПАЮТ

всего за 3 недели

250

населенных пунктов Молдовы дали жёсткий отпор унионистам

В ТОМ ЧИСЛЕ:

Районный совет Окницы
Муниципии Бельцы
Муниципий Комрат
г.Бричень
г. Липкань
г. Окница
г. Фрунзэ
г. Отачь
г. Рышкань
г. Костешть
г. Сорока
г. Ватра
г. Флорешть
г. Мэркулешть
г. Анений Ной
г. Басарабяска
г. Штефан-Водэ
г. Кантемир
г. Чадыр-Лунга
г. Вулканешты
и многие другие...

УНИРЯ НЕ ПРОЙДЁТ!

РУМЫНСКИЙ ЖАНДАРМ НЕ БУДЕТ У НАС ХОЗЯИНОМ!

УНИОНИЗМ КОРРУМПИРУЕТ, превращает в предателей и манкуртов, отдаляет от собственной Родины нашу молодежь.

Мы должны положить **КОНЕЦ ЭТОЙ ОТРАВЕ**.
УНИОНИЗМ необходимо **ЗАПРЕТИТЬ** законодательно.

Если потребуется, **ПАТРИОТЫ МОЛДОВЫ НЕ СТАНУТ МОЛЧАТЬ** и поднимутся на защиту своей Родины не на словах, а на деле!

Мы твердо заявляем:

РУМЫНСКИЙ ЖАНДАРМ НЕ БУДЕТ У НАС ХОЗЯИНОМ!

МЫ НЕ ПОЗВОЛИМ УНИЧТОЖИТЬ НАШУ СТРАНУ,
Республику Молдова! Мы остановим унионистскую угрозу!

МОЛДОВА – НАША РОДИНА и мы будем защищать ее всеми возможными средствами.

Мы уверены – **У МОЛДОВЫ ЕСТЬ БУДУЩЕЕ!**

Издаётся ООО "Publicația Periodică Socialiștii" учредитель Партия Социалистов Республики Молдова
№8 (210)

Газета зарегистрирована в Государственной Регистрационной Палате 15.03.2012 под № 1012600009380

Адрес редакции: Республика Молдова, MD-2005, мун.Кишинэу, ул. Колумна, 148/1, тел. 022-81-78-71, e-mail: info@socialistii.md

ISSN 1857-4645

Газета отпечатана в типографии "Edit Tipar Grup" S.R.L, г. Кишинев, ул. Фередеулуй, 4.
Заказ №307 Тираж —75000 экз.