РЕФЕРЕНДУМ



ФОТО 18 ОКТЯБРЯ 2017

ПОДЗЕМНЫЙ ПЕШЕХОДНЫЙ ПЕРЕХОД У АКАДЕМИИ НАУК

Почему кишиневцы готовы выйти на референдум стр. 2-3

Почему сегодня многие горожане справились бы с задачей мэра лучше, чем Дорин Киртоакэ стр. 4



Примар разрушил всё, что называется культурой в городе. Памятники архитектуры, детские дома творчества. Вместо объектов культуры и искусства - строятся бездушные новострои. Хотелось бы, чтобы проводились уличные культурные проекты, особенно в выходные дни. Чтобы горожане всех возрастов чувствовали себя комфортно. Город должен кипеть - у нас множество талантов, и у них нет возможности себя показать и реализовать. За 10 лет ничего не сделано. Хочу, чтобы город стал культурной столицей.

Влад ГОРГОС

Продюсер и художественный руководитель группы Миллениум, лауреат государственных премий

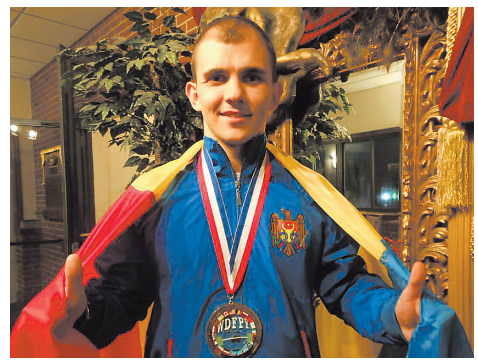

В городе отсутствуют возможности для массового занятия спортом. Не стало спорткомплексов ДСО «Молдова», «Юность», «Трудовые резервы». Многие спортивные объекты давно нуждаются в капитальном ремонте и медленно разрушаются. Более 30 стадионов во дворах за последние годы просто исчезли – на их месте стоят многоэтажные дома. Строятся дома на месте предполагаемого строительства нового стадиона вблизи цирка и на месте бейсбольной площадки в секторе Чеканы. Спортсменам негде тренироваться и готовиться к состязаниям. Захватываются спортивне площадки даже при школах и детских садах! Руководство города ничего не делает для развития массового спорта. Я обязательно пойду на референдум.

Сергей ТЕЛЮКОВ

Многократный Чемпион Мира, Европы и Молдовы по пауэрлифтингу, вице-президент федерации Пауэрлифтинга Молдовы

Почему кишиневцы готовы выйти на референдум

Мы спросили 25 рядовых кишинёвцев, четверо заявили, что останутся дома, один сказал, что не решил, а остальные ответили. Приводим большинство ответов:

Транспортный коллапс

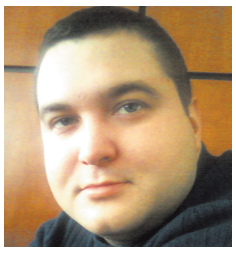

Вячеслав, водитель

Я на работу добираюсь на своей машине. Каждое утро в часы пик весь город в пробках. Выходишь за 40 минут раньше и все равно опаздываешь. На улице Алеку Руссо установили дебильный светофор, извиняюсь за выражение, из-за которого в пробках можно стоять очень долго. Пробки в городе – результат бездарного, некомпетентного городского управления. Про состояние дорог я вообще молчу. В городе надо наводить порядок. 19 ноября я пойду на городской референдум.

Город БЕЗ стратегии развития транспорта



Вячеслав, инженер

Дороги в городе ремонтируются долго и за нереальные средства. Декларируют, что тратят на ремонт дорог миллиарды леев, но на что они уходят – непонятно. На ремонт одного километра дороги на улице Алеку Руссо были потрачены 40 миллионов леев – столько, сколько стоит ремонт и покрытие соответствующего участка автобана в Германии. Эти необъяснимые расходы связаны с тем, что дорожными работами руководил Игорь Гамрецкий – одноклассник мэра Дорина Киртоакэ. Ремонт дорог осуществляется хаотично, без какого-либо чёткого плана. Есть хороший проект – «Стратегия развития транспорта», но он, как и все другие проекты, пылится на полке в примэрии. Я пойду на референдум, потому что городскую власть надо менять. Городом должны руководить другие люди – опытные и ответственные профессионалы.

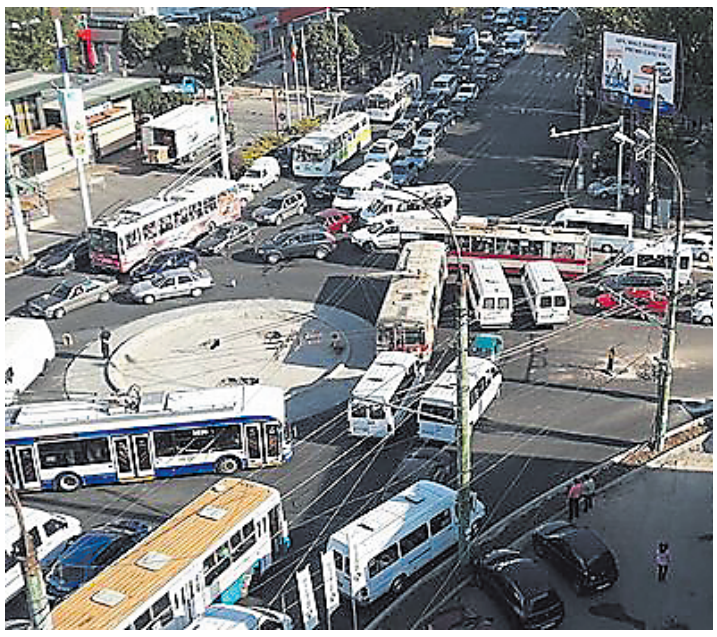

Развязки во вред



Александр, водитель

Дорогой мой журналист. Сегодня ругался, не ставьте это в газету, (прим. редакции - следующие несколько фраз мы не включили в комментарий), к примеру, на пересечении Христо Ботева, Тудор Стрижкэ и Индепенденций установлены колышки, которые регулируют движение. В итоге, сейчас там хаос, пробки и беспредел. Круги, развязки, все абсолютно не продумано. Нет никакой логики в городском транспорте. Я не знаю, кто это планирует, кто это реализовывает, но это просто катастрофа. За это, как минимум, надо уволить. Конечно, иду на референдум.

Крыша течёт. ЖЕКи молчат.

Мы живем на последнем этаже дома. У нас уже 7 лет течет крыша. Всякий раз ЖЭК ограничивается латочными работами, и всякий раз во время проливного дождя или таяния снега крыша течёт вновь и вновь. Каждое наше обращение в ЖЭК оборачивается либо равнодушием, либо откровенным хамством со стороны начальника и главного инженера ЖЭК. О капитальном ремонте не может быть и речи. В последний раз ЖЭК предложил нам отремонтировать крышу собственными силами. Дворы не обустроены. Кругом незаконные строения и пристройки, которые лезут нам уже под окна. При этом спиливают деревья, которые мы сажали и выращивали всем домом. ЖЭК и примария, несмотря на наши многочисленные обращения – ноль внимания. Наше терпение на пределе. Надо срочно менять городскую власть. 19 ноября мы всем домом идём на референдум.

Татьяна, пенсионерка

Культура и сегодняшний Кишинёв - несовместимы

Кишинев находится географически практически в центре Европы. К сожалению, на этом все связи с Европой, цивилизацией и культурой обрываются. Точнее их планомерно обрывал Криатокэ и его администрация. Для них новострой, жилой дом вместо концертного зала или бизнес центр вместо дома культуры - это приоритет. Хотелось бы вернуть город его лицо, развивать его туристически, сделать его красивым и для горожан и для туристов. Для этого во главе города должны быть другие люди.

Дмитриий, актер

Хаос и неразбериха в общественном транспорте

Я каждый день добираюсь до работы на 22-м троллейбусе. В утренние часы в троллейбус не протолкнуться. Графики движения не соблюдаются. Во всех цивилизованных столицах есть оповестительные табло, в Кишинёве это даже трудно себе представить. Даже в новых троллейбусах зимой холодно, летом жарко, а про автобусы нечего и говорить. Автобусный парк совсем устарел – никому до этого нет дела. После 10 вечера невозможно добраться из одного конца города в другой. Кстати , и с маршрутками такой же беспредел - постоянно меняют маршруты. Я пойду на референдум и проголосую за отставку. Мы долго ждали изменений, а их нет.

Корнел, водитель





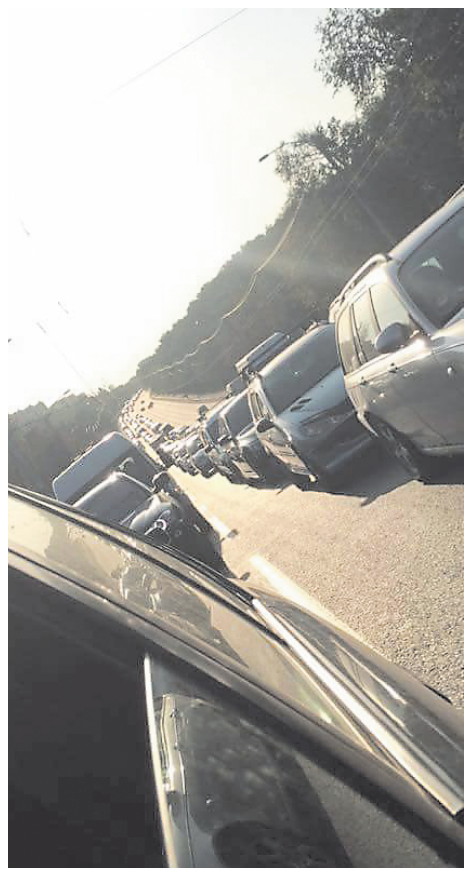

Коммунальные тарифы в Кишиневе неподъемны для пенсионеров

Нам трудно платить за коммунальные тарифы, особенно зимой, когда приходят астрономические счета за отопления. Спасибо социалистам за выделенные льготы, но денег не хватает. 10 лет назад коммунальные услуги стоили в 3-4 раза дешевле. Термоком продали – вот и остались у разбитого корыта. Спрашиваешь в примэрии – разводят руками. Все управление энергетическим блоком отдали ворам из НАРЭ. Сколько это может продолжаться?! У нас остаётся только один выход – идти на городской референдум и отстранять эту власть. Кто бы ни пришёл взамен – хуже уже быть не может и не будет.



Владимир, пенсионер

Почему Кишинев далеко от подобия европейской столицы?

Я сотрудник туристической фирмы. Наша компания не самая старая, но и не самая молодая на туристическом рынке Молдовы. Я видел много разных стран, и богаче, и беднее – в Европе, в Азии, в Латинской Америке – и могу разочаровать тех, которых оболванивает нынешний мэр, крича о европейской столице: к сожалению, более ужасной, мрачной, уродливой столицы, чем Кишинёв, нет нигде из всех тех стран, где я был. Просто стыдно за нашу столицу. В этом, конечно, виноваты сами и горожане, но в первую очередь городская власть. Если мы хотим увидеть Кишинёв нормальной европейской цивилизованной столицей – эту власть надо срочно менять.

Ион, менеджер

Не хочу сломать ногу или руку в темных и разбитых подземках, переходах и на улицах

Я, как и все студенты Педагогического университета имени Крянгэ, пользуюсь подземными переходами в районе улиц Крянгэ, Каля Ешилор и площади Кантемира. Переходы находятся в ужасном состоянии. Разбитые ступеньки, где люди ломают ноги, грязь и вонь. Ночью переходы не освещены, по ним страшно ходить. При любом дожде всю площадь затапливает, троллейбусы перестают ходить. Я хочу изменений! Поэтому 19 ноября я пойду на референдум.





Город не для молодежи и спорта

У города воруют спорт зоны: они или исчезают совсем или переходят в частные руки и становятся недоступными для населения. Я был на разных чемпионатах в Европе и России, гуляли по городу – нигде такого не видели. Вы можете назвать, где в последний раз видели новый бесплатный футбольный или внутридворовой баскетбольный стадион? А, не можете. Вот видите! В городе также нет ни одной оборудованной площадки для скейтеров и роллеров. 19 ноября я иду на референдум. Город должен быть для людей!



Максим, скейтер

Не хочу чтобы травили детей в детсадах

Нашему ребёнку 4 года. Детский сад – наша вечная проблема! Постоянные поборы с родителей непонятно на что. Сколько раз обращались в управление – никакой реакции. В прошлом году был большой скандал: детей в детском саду обнаружили черствую, просроченную еду – и до сих пор никто не ответил. Не хочу, чтобы травили моих детей, потому как виновные до сих пор занимают посты в управлении образования. Ради своего ребёнка - иду на референдум.



Родика, молодая мама



Хочу город, дружественный для мам с маленькими детьми

Моему ребенку 5 месяцев. У нас в городе с ним практически негде гулять, за исключением нескольких центральных парков. Всюду разбитые тротуары. В общественный транспорт с коляской зайти нереально, особенно в часы пик.

Вместо детской площадки недавно в соседнем с нами дворе начали строить многоэтажку. Непонятно, как людям заводить большие семьи в этом городе, когда его превратили в настолько недружелюбный город для деток.

Я приду на референдум. Город должен развиваться не в интересах чиновников, а во благо людей и наших детей.

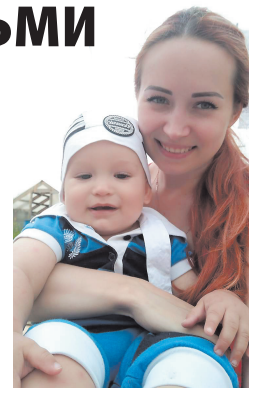

Олеся, молодая мама

Здесь представлены люди, которые высказали свои причины, почему **ОНИ ПОЙДУТ НА РЕФЕРЕНДУМ**.

А почему пойдёте вы?

Инициативная группа „Современный город„ объявляет

Внимание конкурс!

Присылай нам свое мнение, ПОЧЕМУ НУЖНО ИДТИ НА РЕФЕРЕНДУМ на почту info@decide.md и выигрывай

Важно

В ответ на присланное вами мнение вам будет выслана информация о подробностях конкурса. В письме также обязательно пришлите вашу фамилию, имя и телефон.



Электробритва x3



Электрочайник x3



Планшет x1

Почему сегодня многие горожане справились бы с задачами примара лучше, чем Дорин Киртоакэ

На сегодняшний день очень много кишиневцев могут быть в кресле мэра лучше, чем Дорина Киратокэ. Не надо терпеть худшее, если есть шанс это исправить.

ОТСУТСТВИЕ КВАЛИФИКАЦИИ

Знаю многих людей, которые были бы лучше на посту мэра

Меня зовут Михаил. Я работаю в отделе кадров проектной компании. В нашей организации работают 38 сотрудников. У нас строгая кадровая политика. Подбор высококвалифицированного персонала для нас принципиально важен. Любой человек, не соблюдающий условия, тянет назад проект, отдел и всю компанию. У нас нет места нанашизму и кумэтризму. Уверен, это важно и для органов городской власти. В любой должности должны работать люди в соответствии со своими профессиональными навыками. Когда на ответственные посты в примэрии назначаются родственники и одноклассники примара, как Гамрецкий и другие случайные люди, работа ведомства не только не приносит результата, но и приносит вред. Если человек не на своей должности – он либо уходил сам, либо его нужно увольнять.

Михаил, работник отдела кадров

ТОРМОЖЕНИЕ ТЕХНОЛОГИЙ

Как победить бюрократию и коррупцию в примэрию

На нашем предприятии давно внедрены информационные технологии по учёту, моделированию, приёму и обслуживанию клиентов. Мы внедрили информационную систему работы с персоналом, отчёта и планирования. Бумагу практически не используем. На дворе XXI век. Очень важно, чтобы информационные технологии внедрялись везде в повседневной работе. И я не понимаю, почему информационные технологии не внедрены в примэрии Кишинёва, хотя бы такие, как принцип одного окна, который давно используется на Западе. В частности, в примэрии Кишинёва нет управления по информационным технологиям. Это можно объяснить только одним - отсутствием заинтересованности руководства примэрии в улучшении качества своей работы.

Тудор, программист

НЕТ ПЛАНИРОВАНИЯ

Любой сотрудник нашей компании был бы лучше мэра

Я начальник отдела в компании. Под моим руководством работают 7 сотрудников. Всего в нашей компании работают 28 человек. Мы занимаемся поставкой продовольственных товаров. Для нас крайне важно чёткое планирование нашей деятельности - ежедневное, еженедельное, ежемесячное, ежеквартальное, ежегодное. Каждый день на планёрках мы сверяем нашу деятельность с планом работ. Если бы у нас этого плана не было - компания обанкротилась бы за полгода. Чёткое планирование и отчётность крайне важны в любой организации. Я не понимаю, как за 10 лет в примэрии Кишинёва не был разработан Генеральный план развития города, ни одно подразделение ни разу не приняло годовые планы. Нигде в примэрии не найти отчётов о проделанной работе и потраченных средствах. Стоит ли удивляться, что в нашем городе такой бардак? Любой сотрудник нашей компании был бы лучшим мэром, чем Киртоакэ.

Думитру, начальник отдела

ПРОГУЛЫ НА РАБОТЕ

Дистанционно не управляют

Мы каждое утро проводим планерки. Также у нас проводятся тематические заседания, тимблидинги и многое другое. Для того, чтобы держать связь между всеми отделами, укреплять коллектив и мотивировать сотрудников. Я не знаю, как человек, который за последние пару лет был с десяток раз на работе, может управлять крупным городским хозяйством. Это невозможно делать. И мы видели результаты такого „дистанционного” управления буквально ежедневно.

На мой взгляд, любой человек, с мало-мальскими управленческими качествами, который любит Кишинёв и честен, мог бы быть гораздо лучшим примаром, чем Дорин Киртоакэ. Столько вреда своей халатностью, сколько причинил он, не причинял ни один градоначальник столицы за всю её историю.

Ирина, менеджер

А вы знаете почему сегодня МНОГИЕ кишинёвцы были бы лучше, чем Дорин Киртоакэ в должности примара?
Хотите, чтобы мы опубликовали ваше мнение в следующем выпуске?
Если да, присылайте на имейл: info@decide.md

19 НОЯБРЯ СПАСЕМ ГОРОД НА РЕФЕРЕНДУМЕ

Издаётся ООО "Publicația Periodică Socialiștii"
учредитель Партия Социалистов Республики Молдова

Редактор выпуска Гайк ВАРТАНЯН
Вёрстка и дизайн Александру АГЕНИЕ

Газета зарегистрирована в Государственной Регистрационной Палате 15.03.2012 под № 1012600009380

Адрес редакции: Республика Молдова, MD-2005, мун.Кишинэу, ул. Колумна, 148/1, тел. 022-81-78-71, e-mail: info@socialistii.md

ISSN 1857-4645

Газета отпечатана в типографии "Edit Tipar Grup" S.R.L, г. Кишинев, ул. Фередеулуй, 4. Заказ №1130 Тираж —90000 экз. №22 (192)